# 申報

第二萬四千八百十六號

今日本報一張　每份售壹圓

地址 上海漢口路三〇九號

電報掛號六七八

電話 四八號九三二（四線）



## 特別儲蓄獎券

國民政府特許
中央儲蓄會發行

五十元買一張 中了獎
壹百萬元 不中獎 十足還

連中三元 獲獎一百萬元
中則得獎 不中還本
大小獎額二萬餘個 中獎極易
不費心機 不費本錢
辦法優異 發財便易
每張五十元 分為五條 每條十元

壹百萬元

老闆別號 福來票行（法租界西新橋）
大福來票行（發幾路呂班路口）
獎大票行（發幾路呂班路口）
及本外埠各大銀行公司均有出售
天運公司總經理
愛多亞路七號通寧銀行內
電話 八三五二八

## 女式衣料

大批夏季時新

△三樓發售▽

花素紗蔴絲織衣料品優質粹美妙絕倫！

男 汗背心 三角 派拉蒙 各種草帽 式

炎夏必備！購祈從速！揀選稱心！參觀歡迎！

福利公司

大光明影戲院隔壁

（每星期六營業時間至下午一時為止）

## 保健胃腸

四大功能

1 清潔胃腸油膩
2 防止胃腸發炎
3 排除食物滯渣
4 促進新陳代謝

胃腸疾患特效藥

保爾泰素

新亞藥廠家庭藥房均有出售

## 正牌煉乳

蔗糖 葡萄糖

替代船來優越一切
育嬰効力無異人乳

公司藥房洋酒南貨各號均有出售

上海正德煉乳廠出品
淡水路二五至三一號

## 全國商業統制總會通告

第八號

徵收事務費暫行辦法

本會為辦理統制物資之搬出入許可事務及移出承認事務按照下列辦法徵收事務費暫行辦法

海關限一承認書即日起不收現鈔移出統制物之統制物資按照價格徵收百分之一為本會事務費以四百元為一項前已入會者仍以會員費改派之會員費以本埠及南京上海兩地為出入口岸其他地區搬出入許可事務及移出承認事務按照下列辦法徵收事務費

一搬入上海地區及自上海搬入南京者三角

二由蘇浙皖三省及南京上海兩地搬入上海地區者一角

三搬入上海地區者一角

四搬入上海地區者一角

五搬入上海地區者一角

六搬入上海地區者一角

七搬入上海地區者一角

八搬入上海地區者一角

九搬入上海地區者一角

十搬入上海地區者一角

自上海搬入南京者一角

自上海搬入南京者一角

自上海搬入南京

# 周財長對日記者 談經濟財政設施

## 對中儲券之發行決期其慎重 華中華北貿易實行物物交換

▲南京十七日中央社電 日本讀賣報知新聞社記者總攬我國財政部長兼中央儲備銀行總裁周佛海，提出有關經濟問題多項，承周部長予以解答甚詳，茲誌大意如下：目前中國戰時經濟上之最大問題，厥為物價問題，其解決方策，最要者為增加生產，開發物資，足以使物價昂騰，因而當局決定取締囤積，當可使物價趨於安定，並已組織物資調查委員會，進行調查囤積事件，對國稅者予以制裁，關於增產問題，目前主要困難，即為原料與動力問題。其中動力之根源，煤之產量不足，實為最大問題，今後當積極設法運入煤斤；關於燃料原料問題，剿正研究各項對策。關於今後對日方交還之敵產運營方針，因與增產問題有關，故擬採取三項基本方針，加以運營，(一)即以運營，(二)委託經營，(三)租借。至於中國方面投資於合併公司者，實質上剿已成為合法公司，則當局對於民間投資，亦所歡迎，極接受一般民衆及有力人士之援助。以言整備，各規模較小銀行間與物價有關，故已修正過去之銀行法，其方針以於各銀行昔日之資本金為五十萬元者，目前如不能增至三百萬元，則禁止營業。關於吸收民衆資本之方策，擬恢復專變以來上海方面之證券交易所，剿正準備中。至於規定中儲券之最高發行額問題，當中央儲備銀行成立之初，即有此議，然因實行上殊多困難，故對中儲券之最高發行額，不予規定，但此並非漫任意增發中儲券，而後對於中儲券之發行，決期其慎重，關於華中華北間貿易問題，決實施物物交換制，至北戴河進行中。至對於國府之財政現狀，即異常建全，迄今從無入不敷出之現象。增稅問題，目前亦在考慮中，當局之方針在實施增稅時，亦以不影響於物價為原則。然就中國目前稅入而言，屬於直接稅者，僅有所得稅一項，故或增徵間接稅，但亦決不使稅增高過鉅。關於目前地方財政問題，其主要收入首為田賦，將來擬加以整頓，以期收入增加。其他尚有營業稅，目前因成績欠佳，故正促有關方面積極整頓中，此外因於發行公債事，目前決不予考慮。

## 汪主席蒞集訓營 續講新運綱要

▲南京十七日中央社電 最高領袖汪主席於十時蒞臨新運暑期集訓營對兩訓教職員及學員繼續上周講述新國民運動綱要自第四項至第八項逐項闡釋至十時許始講完。全體教職員及學員悉聆以後，頗為感動。

▲南京十七日中央社電 新運暑期兩集訓營學員，本日午九時，由導師率領全體學員，赴中央幹部學校農場，舉行實習芟除雜草，踏踩害蟲等增產工作。

▲南京十七日中央社電 新國民運動第一屆公務人員暑期集訓營學員，於本月十六日下午四時在該營大禮堂召開第一次全體會員大會，由訓練處長彭年致訓詞。大會通過會章，及理監事人選，最後全體決議，以大會名單照電領袖致敬。

## 北京鹽澤公使 公畢返任

▲東京十七日中央社電 日駐北京鹽澤公使，前因商討公務曾來此間，頃已公畢，於十七日上午九時，自羽田啓程，經由新京歸任。

## 京記者公會召開 收回滬租界座談會

### 對界內一切革新措施均有討論

▲南京十七日中央社電 京市記者公會為慶祝我國收回上海公共租界，並就接收租界後租界內之一切行政，司法，經濟，文化，教育等一般問題之革新措施，聆悉各有關機關長官之詳細起見，特於十七日下午三時，假座中日文化協會，舉行歡同上海公共租界座談會。計到有政府各有關機關長官之代表邵秀峰，撤廢治外法權事務局局長張鎮，宣傳部次長

# 盛炳記百貨商店

◎花色最多◎
◎揀選容易◎
因爲可以退貨還洋
所以顧客個個滿意

始終是
比衆便宜

總店 寶光路（華龍路電車站旁）
支店 霞飛路（亞爾培路電車站旁）
電話八三二四一 支店六八五五六〇


## 搬出物資基準數量
## 限本月底申請
### 許可數量業已決定

物資統制委員會第四次會議中，關於各項物資規定每月搬出基準數量，應可在本月底以前申請通出，不得於下月補通，當經照案通過。並定自七月份起實行，絕對不准通融，已由商統會通飭所屬各會員一律遵照，開其七月份主要物資由上海搬往蘇浙皖三省兩市許可基準數量，亦已由審議委員會決定。

## 租界區戶口油
二十日截止售賣

租界區之第四期許口受油，自本月十日開始售買以來，已有多日，茲聞食油同業批發處，定於廿日截止出售云。

## 反英美協會
## 呈請兩事

定八一爲復興節
租界內建紀念塔

中華民族反英美協會，以八月一日爲租界交還我國，中國之溫爲次殖民地之唯一污點，洗雪淨盡，非特值得全國民衆之熱烈慶祝，亦爲中國歷史上最值得紀念之一日，爰特具呈政府請定八月一日爲中華民族復興節，並請在兩租界交界區建立八一紀念塔，以垂永久紀念云云。

## 麥蘭等區
## 複查戶口告竣

注租界麥蘭區，小東門區等保甲辦事處，複查近竣，已分別通知各保甲長，定期繳送戶口表宜，業已全部告竣。

## 保甲區警鈴
## 鳴響記號

老閘等保甲區，所裝警鈴，其鳴響記號，已由警察當局予以調整。大通社記者茲探錄新記號如下：封鎖（二分鐘長聲一次），外圍解除（二十秒鐘長聲一次），完全解除（五秒鐘長聲大次）。

## 「童子團」
## 擾害行旅

警局令飭肅清

邇來北火車站四週，突然發現所謂童子團，乘人不備，藉取商旅物件，不獲擾害來往行旅，押且危害治安，殊堪痛恨。市警察總局據報後，爲維護行旅安全起見，昨特令飭閘北分局限期肅清車站附近童子團，不得遲延。

## 本報主辦書畫義展
## 決展期兩天

爲酬答各界雅愛
依標價七折優待

本報自假外灘十二號興亞大樓主辦華北急賑書畫義展會以來，承各界熱烈響應，紛紛前往競購，足見對被災同胞關懷之殷切，故以連日來狂風暴雨，又乘海潮逼人，致使參觀者，多感不便，本定於本月十八日宣告閉幕，乃尚各界熱心人士要求，決再延長兩天，至本月二十日爲止，以便尚未獲睹藝術者。同時本會亦爲酬答各界之雅愛起見，決將陳列各件一律依照標價，以七折優待，尚希各界人士本同情互助之旨，前往購買參加，爲災民造福不淺。

又訊，昨日整天，雖狂風巨雨，但前往參觀並認購者，更見擁擠，內所陳列之大幅網莊同仁慨捐良絲袍料及新條呢等名貴衣料十四疋，已爲電影明星王引袁美雲夫婦以最高價盡數購去，其他貴重名件，亦被購去不少，總計昨日一天，共收六萬餘元，打破招幕以來之最高紀錄，尚祈各界繼續參加，完成救災使命。


B.H.B. 雨衣
如馬牌雨衣
式樣第一！
質料第一！
祥生永記雨衣廠出品
各大公司均售


## 搬出物資基準數量
## 限本月底申請
### 許可數量業已決定

物資統制委員會第四次會議中，關於各項物資規定每月搬出基準數量，應可在本月底以前申請通出，不得於下月補通，當經照案通過。並定自七月份起實行，絕對不准通融，已由商統會通飭所屬各會員一律遵照，開其七月份主要物資由上海搬往蘇浙皖三省兩市許可基準數量，亦已由審議委員會決定。

## 日訪華經濟使節團
## 今晨飛返東京
### 小倉團長發表考察感想

日訪華經濟使節團團長小倉正恒氏，率領團員一行十二人，於本月七日來華，在滬與中日財界官民及全國商統會，工商聯誼會等工商團體，分別舉行經濟提携問題，並於十二日抵達南京，十三日抵達蘇州，十四日抵滬，十五日抵杭，十六日抵滬，十七日抵南京，十八日抵滬，十九日抵杭，十日抵滬，十一日抵南京，十二日抵滬，十三日抵

# 星期畫刊

↓日本超速率驅逐艦，嚴密護航保衛輸送船團一路向○○島進發。

↓集結於華南之日本輸送船，在星月交輝下顯壯觀。

↑日本海員為國勤勞，全神貫注，把舵前進

↓日本經濟使節團，十六日午後在上海禮查飯店舉行盛大茶會。

↓新任華北政務委員會主席王克敏氏，在京國際俱樂部與汪主席談話。

↑虹口公園音樂台最近竣工，十日舉行落成典禮。

## 華北急賑捐款徵信錄（第廿三號）（續）

各行莊代收捐款

交通銀行：存德中小學九千一百四十元零四角，沈一般一千元，江海關港口警察隊家璣墨精人員七百二十五元，邵二頤四百元，維先生五元，以上共計二萬三三保二八甲食餘二百元。金城銀行：周少彭先生經募額一萬元，寶記一萬元，劉德記五千元，隱名氏一百五十元，新華工學會家原鍾之軒鍾澤霖各五十元，慶豐公司公興公司同人合捐五百元，邱大雄邱大沛合捐二百元，隱名氏一百五十元，新華工業社唐紹雲各一百元，武漢南事九十五元，唐家宏五十元，羅惠良王晉昌張致馥各二十元，程照鄭十元，以上共計二萬二千四百零六元二角。長城銀行：協盛昌五千元，福和四千元，勝大四千元，中華造紙廠三千元，立大一千元，源豐一千元，同孚永一千元，同德一千元，炳昌五百元，同益祥五百元，培元協源昌紗號大豐昌紗號永興全記紗號同福昌紗號同泰昌紗號永康申莊五百元，同順祥號五百元，同昌記以上十九戶各一千元，合記紗號宏泰號永大百十七元五角五分，又存聯華券一千元，連前共結存五百五十二萬七千七百五十五元二角五分，又存聯華券一千元，軍聚一元。

上海青年會少年部新青團契平劇義演一萬零三百五十元一角，一胡養梅軒一萬元。黃方明徐阿毫合捐一百元，周老太太五十元，徐雲鶴徐耕硯各十元，黃先生五元，以上共計二萬金城銀行：周少彭先生經募額一萬元，寶記一萬元，劉德記五千元，隱名氏一百五十元，新華工學會家原鍾之軒鍾澤霖各五十元，慶豐公司公興公司同人合捐五百元，邱大雄邱大沛合捐二百元，隱名氏一百五十元，新華工業社唐紹雲各一百元，武漢南事九十五元，唐家宏五十元，羅惠良王晉昌張致馥各二十元，程照鄭十元，以上共計二萬二千四百零六元二角。

上海紗業銀行：上海特別市紗號業同業公會經募益昌紗號一萬元。民孚紗號五千元，源豐紗號三千元，周德三千元，炳記紗號萬康紗號天成興記紗號金吉記恒茂昌紗號千元，合記紗號以上七戶各二百元，廖子琴一百元，總共計四萬七千三百元。

以上總共計二十五萬九千二百三十七元七角，連前共結存五百五十二萬七千七百五十五元二角五分，又存聯華券一千元，軍聚一元。

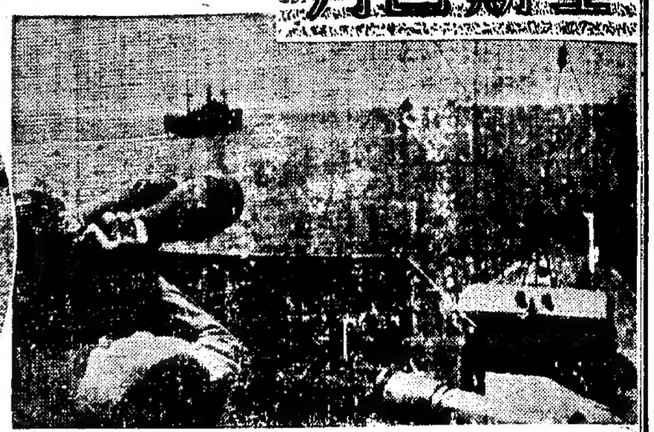

中華電影聯合公司管理

◎注意◎今天各戲院及文化電影加映 大東亞電影新聞（五十三號）

大光明 今天三時 中一時半刻 一八一五時 歌杉絲情 演員：梅熹 呂玉堂 主演

新光 今天映 回春曲 胡蝶 劉瓊 鈞田 主演

國泰 今天映 河黃華 周曼華 紅顏白髮 大上海今晨加早場

大上海 今天映 悲悽 哀感迴腸 水島·月丘名作 萬花幻想曲

南京 王丹鳳 陳琦 馬連良 明珠 姜妮 楊小仲 主演 日出東北 三巫姊妹花，三種人生觀

美琪 花開日落，花開花落，亂生人生

寶光 今天映 瘋狂 往事如烟 創痛 孫敬 宋歌 山尊 演 六朝風流 綺夢 聽歌 訴心情

中央 今天三時 一八一五時 刻時 絲綿天 片 今晨十時半 早場起 加映 本片 明院均 早場

中央 今晨 青春 花開 月弄 早加映 早場

都麗 今晨 陳燕燕 鄭 古國之歌 早加映 早場

文化 今晨 中一 三一 日本 大東亞新聞 南京 水族奇觀 日本通訊 華北新聞

國際 今晨 孫敏 歌聲 慈航人海 孫敏 主演

金門 今晨 胡楓 苦口婆心 救世觀音

金榮 楊花水性 下悲蕩 揚慘腸

光華 今晨 「揚早晨今」演員 秋燕 怨千金 伶紅代一映同起天明

星明 今晨 寶美 劉瑛 怨千金 伶紅代一映同起天明

江新 寶美 李麗華 明主 女花賣 映天明 （怨金千）演

西海 寶美 徐立 自由魂 早半十時 場加長

中央 陳燕燕 劉瑛 月弄 早加映 早場

都麗 文藝巨獻 古國之歌 早加映 早場

文化 中一 三一 日本 大東亞新聞 南京 水族奇觀 日本通訊 華北新聞

國際 孫敏 歌聲 慈航人海 孫敏 主演

金門 胡楓 苦口婆心 救世觀音 孫敏 主演



皇后 電話定座 九五九二 地址 新閘路 下午一時半 晚一時半 日間 場 三日今滿 狂飆 節目 遊仙幻境 從未演過

同孚 第一 同孚 電話 33184 越劇 后皇 王花水 邢竹琴 （日夜）（歡天）

同孚 第一 同孚 電話 33184 殘魂 殘夢 殘月 王氏 四俠 王玉 引 張 明 劉 主演

辣斐 二時半 八時半 翠紅 殘月 王氏 四俠 王玉 引 張 明 劉 主演

大上海 晚風 明月 殘月 誰憐 誰苦 誰 自由魂 良宵 明月 弄花 自由 良宵 明月 弄花 主演

大中華 今日 日夜 歡女 薇女 導演 越 邢竹琴 主編 劇 宦海風波 夫妻 雙 上 即 演

恩派 電話 二九〇一八 桂丹 提 售票 早 導 流芳 新 愁 恨 萬世 下期 舊 傳 薇 今夜 日夜 陶 主演

黃金 大 上海 電話 82623 星九 越劇 南京 今天 日夜 邢竹琴 主編 宦海風波 夫妻 雙 上 即 演

杜美 七時半 小伸 馬 落 惠世 同情 淚！ 頑 麗 綿 氣 萬花幻想曲 水島·月丘名作 片 巨 下 成 吉 恩 汗

茶花女 浪文片 導字幕 一刻 蕭 丹 演 九時半 葉 風 潘 太太 丈夫 啼笑皆非 愛 學 新飾 御夫術 陳雲 愛人 竟是 太太